Союз армян России
Общероссийская общественная организация

ФОНД РУССКИЙ МИР

Армянский центр развития русского языка имени

Второй
республиканский фестиваль
русской песни учащихся общеобразовательных
школ Армении

Песня-мост дружбы

Фестиваль языком фотографий

Второй республиканский фестиваль
русской песни
учащихся общеобразовательных
школ Армении

“ПЕСНЯ - МОСТ ДРУЖБЫ”

Фестиваль языком фотографий

ЕРЕВАН 2013

УДК 784
ББК 85.314
П 282

Редактор
и ответственный за выпуск

ВЛАДИМИР АГАЯН

Председатель Армянского центра развития русского языка, руководитель проекта фестиваля русской песни

Второй республиканский фестиваль русской песни учащихся общеобразовательных школ Армении “Песня — мост дружбы” инициирован и финансирован президентом Союза армян России **АРА АРШАВИРОВИЧЕМ АБРАМЯНОМ**.

Проект частично профинансирован фондом “Русский мир” (РФ).

Над фотоальбомом работали:

ДЖУЛЬЕТТА ОВУМЯН
МАРИАМ ГЮЛИШЯН
ЭЛЕОНОРА ВАРДАНЯН
МАГДАЛИНА ЗАТИКЯН
НАРИНЕ ЕРИЦЯН
МАРИАМ МАРТИРОСЯН
НАИРА ДАНИЕЛЯН
ЕВГИНЕ БАРСЕГЯН

Бесплатно

П 282 Второй республиканский фестиваль русской песни учащихся общеобразовательных школ Армении Песня - мост дружбы. Фотоальбом “Фестиваль языком фотографий” - Ер.: Ван Арьян, 2013. - 64 стр.

ISBN 978-9939-70-033-5
© САР, 2013

Размер: 70x100, 1/16.
Объем: 4 печ. листов.
Бумага мелованная.
Тираж: 300.

Издание осуществило
ООО “Ван Арьян” в типографии
Союза Писателей Армении
“Л.З. Сюрмелян”

ВМЕСТО ПРЕДИСЛОВИЯ

Вот и завершился ставший уже доброй традицией Второй Республиканский фестиваль русской песни учащихся общеобразовательных школ Армении “Песня – мост дружбы”. Проведение фестиваля было продиктовано создавшейся на всем постсоветском пространстве ситуацией, когда русский язык и русская культура стали сдавать свои позиции. В Армении русский язык постепенно стал превращаться в язык иностранный. Население Армении и, в частности, молодежь оказались вовлечены в процесс переориентации на европейские и другие языки, иные культурные ценности.

По оценкам независимых экспертов, не исключено, что на фоне смены поколений этот процесс, если его не приостановить, будет все более углубляться. Исходя из создавшейся ситуации, Общероссийская общественная организация “Союз армян России” (САР) и общественная организация “Армянский центр развития русского языка” инициировали долгосрочные проекты. Цель их - содействовать восстановлению престижа русского языка и русской культуры среди подрастающего поколения, приобщение, в частности, молодежи к русской истории, духовным ценностям русского народа.

Первой ласточкой стал проект, осуществленный Армянским центром развития русского языка в партнерстве с Центром развития русского языка города Москвы. Это были три Международных конкурса по русскому языку учащихся выпускных классов общеобразовательных национальных школ стран СНГ и Балтии на тему “Россия и русский язык в моей жизни”. Финансирование всех трех конкурсов полностью взял на себя Союз армян России и его президент, известный меценат Ара Абрамян.

Проведенные конкурсы оказали значительное содействие повышению престижа русского языка, культуры владения им на территории этих стран, более широкому использованию русского языка в межнациональном и межгосударственном общении, укреплении дружеских связей молодежи стран СНГ и Балтии.

Конкурсы имели большой общественный резонанс как в самой Армении, так и в других странах СНГ и Балтии. Стало очевидно – в вопросе повышения роли русского языка и русской культуры нельзя ограничиваться только отдельными мероприятиями. Нужна долгосрочная программа. Исходя из этого, Союз армян России и Армянский центр развития русского языка инициировали новый проект - Республиканский фестиваль русской песни учащихся общеобразовательных школ Армении под девизом “Песня – мост дружбы”. Идею, как и сам проект, частичным финансированием поддержал Фонд “Русский мир” (РФ).

Первый фестиваль прошел в 2010г. и сразу обрел популярность по всей Армении. Успех фестиваля был огромным. Он создал предпосылки для его про-

должения. Школьники, родители, педагоги буквально засыпали Армянский центр развития русского языка письмами, телефонными звонками и предложениями с просьбой о продолжении подобных мероприятий, способствующих стремлению подрастающего поколения к изучению русского языка, более тесному знакомству армянской молодежи с русской культурой, приобщению к духовным ценностям русского народа.

Как и первый, Второй фестиваль был реализован в тесном сотрудничестве с Министерством образования и науки РА, Министерством культуры РА, Союзом композиторов и музыковедов Армении, мэрией г. Еревана и областными органами местного самоуправления.

Второй фестиваль был посвящен 20-летию принятия Декларации о суверенитете Российской Федерации.

По итогам фестиваля создан 55-минутный фильм, который будет демонстрироваться в учебных заведениях республики, а также на различных общественных мероприятиях.

Многочисленные подобные программы, реализованные Союзом армян России в Армении и России, были направлены также на укрепление межгосударственных и межнациональных отношений. Поэтому вполне закономерно, что Русский биографический институт “За выдающийся вклад в укрепление межгосударственных и межнациональных отношений” назвал общероссийскую общественную организацию “Союз армян России” лауреатом национальной премии в номинации “Организации года 2012”.

Результаты Второго фестиваля своей масштабностью превзошли ожидания организаторов. В фестивальных мероприятиях приняли участие около 400 тысяч школьников. Одновременно он фактически стал яркой демонстрацией дружбы двух братских народов. Фестиваль доказал, что русский язык и русская культура, несомненно, востребованы в нашей республике. Отрадно, что это имеет место, в частности, среди подрастающего поколения. Масштабность и массовость фестиваля показали, что в постсоветский период в Армении имело место не отчуждение от русской культуры и русского языка, а всего лишь некоторое отступление, и что мы не намерены идти по пути переориентации культурно-языковых ценностей за счет сужения русскоязычного пространства.

Превалирующее большинство армянского народа связано с Россией и ее культурой не только узами вековой дружбы, но и тесным переплетением культурных и духовных ценностей. Именно поэтому оно заинтересовано в защите позиций русской культуры и русского языка в республике.

Предлагаемый вниманию читателей фотоальбом “Фестиваль языком фотографий”, запечатлевший основные этапы фестиваля – наглядное тому подтверждение.

ВЛАДИМИР АГАЯН

Председатель Армянского центра развития русского языка, руководитель проекта

Говорим и поем по-русски

АРА АБРАМЯН

Президент
Союза армян России,
Почетный председатель
оргкомитета фестиваля

НАША ДРУЖБА — В НАДЕЖНЫХ РУКАХ

"В мире нет ничего лучше и приятнее дружбы; исключить из жизни дружбу все равно, что лишить мир солнечного света".

Цицерон

С момента своего основания Союз армян России взял курс на содействие развитию прочных двусторонних отношений между нашими странами и их народами, исторически связанными между собой. Наша организация, объединяющая соотечественников всего огромного пространства России, сегодня имеет свои подразделения в республиках, краях и областях Российской Федерации. Региональ- ные отделения САР ведут активную работу не только по решению проблем, возникающих в армянских общинах, но и по сохранению национальной идентичности и развитию национальной культуры в отрыве от исторической родины.

Однако этот процесс отнюдь не односторонний. САР также инициирует важные проекты, направленные на приобщение жителей Армении к языку, литературе и культуре рус- ского народа. О значении русского языка для нас, армян, излишне говорить. Русский и армянский народы веками живут рядом, и язык Пушкина, Чехова, Гоголя, Толстого, других великих русских писателей давно стал для нас родным. В

этом мы убедились и в дни Республиканского фестиваля русской песни учащихся общеобразовательных школ, прошедшего в Армении.

Идея проведения подобного фестиваля и придания ему статуса традиционного обусловлена, в первую очередь, вековой дружбой наших двух народов, наличием особого духовного моста, связывающего русских и армян. Именно поэтому вполне закономерно, что фестиваль проводится под девизом “Песня – мост дружбы”. И сегодня богатая русская культура, русский язык дают нам уникальную возможность проникнуть в новое безграничное духовное пространство, и, по образному выражению известной армянской поэтессы Сильвы Капутикян, расширить самих себя. И мы должны непременно воспользоваться этой возможностью. Именно из этих реалий и исходят цель и задачи фестиваля.

Добились ли организаторы фестиваля поставленной цели и решения задач? Ответ однозначен: результаты фестиваля, его объем и массовость, исключительный интерес к культурно-языковым ценностям русского народа со стороны как подрастающего поколения, так и родителей, педагогов и широких общественных кругов дает нам право утверждать, что фестиваль состоялся, а намеченные цели не только осуществились, но и превзошли все ожидания. Практически во всех школах республики, помимо конкурса русской песни, в рамках фестиваля состоялись Дни русского языка и культуры с участием сотен тысяч школьников, вовлеченных в несколько тысяч мероприятий, посвященных культурно-языковым ценностям русского народа. Это были разные мероприятия, и все они сопровождались праздником русской песни и русского слова. По итогам лишь школьного этапа конкурса русской песни в победители вышли около 7.000 юных исполнителей, продолживших песенное состязание в областном туре.

Фестиваль повсеместно выливался в ярчайшую демонстрацию армяно-российской дружбы, свидетельствуя о том, что культура наших народов, общая историческая память, достижения и победы – в руках подрастающего поколения, а, значит, в надежных руках. Так пожелаем добра и успехов нашей молодежи в деле осуществления столь важной исторической миссии.

Фестиваль состоялся. Состоялся, потому что мы были не одни. Бок о бок с нами работали Министерство образования и науки РА, Министерство культуры РА, Союз композиторов и музыковедов Армении, мэрия Еревана, все муниципалитеты республики и их соответствующие звенья. Свой достойный вклад в организацию фестиваля внес Фонд “Русский мир” Российской Федерации, оказавший частичную финансовую поддержку. Пользуясь случаем, хочу выразить благодарность всем организациям и частным лицам, которые помогли претворить в жизнь столь необходимое и чудесное начинание. О важности фестиваля говорит также тот факт, что итоговый гала концерт почтили своим присутствием президент РА Серж Саргсян с супругой, член Совета Федерации Федерального Собрания Российской Федерации Артур Чилингаров, министры и губернаторы Республики Армения, представители творческих союзов страны.

Уверен, Республиканский фестиваль русской песни среди учащихся общеобразовательных школ “Песня - мост дружбы” будет не только продолжен, но и выйдет на новый, более высокий уровень.

АРТУР ЧИЛИНГАРОВ

Член Совета Федерации Федерального Собрания Российской Федерации, Герой Советского Союза и Герой Российской Федерации

ДУХОВНЫЕ МОСТЫ НЕ РУШАТСЯ

С большим волнением принял предложение президента Союза армян России Ара Абрамяна стать гостем столь замечательного, незабываемого, трепетного праздника русской песни, который подарили нам школьники солнечной Армении. Должен заметить, что юные участники Гала-концерта поразили меня своим талантом и вокальными данными, а, что еще важнее, нескрываемой любовью к русской песне и прекрасным знанием русского языка. Выступление каждого участника – это прочный вклад в укрепление вековой дружбы между русским и армянским народами, той дружбы, которая с годами переросла в тесные братские взаимоотношения.

Многие поколения жителей Армении и России росли и воспитывались в единой Советской стране, и сегодня у нас есть налаженный на должном уровне институт общения, единое историческое прошлое, которое мы не намерены вычеркивать из нашей жизни и памяти. Сохранить позиции этого института – дело подрастающего поколения, вооруженного глубокими знаниями в области русского языка и культуры, готового и впредь развивать многоуровневые связи между русским и армянским народами, налаживать культурный армяно-российский диалог. И в этом смысле неоценима роль фестиваля русской песни, прокатившегося по всей Армении и эхом отозвавшегося в широких кругах общественности.

Современной молодежи необходимо научиться не только говорить друг с другом, но и петь вместе. Ведь общие дела на благо мира и добрососедства - это залог стратегического сотрудничества между двумя нашими странами. Я уверен, что Союз армян России во главе со своим президентом Ара Абрамяном и впредь, осуществляя многие программы, будет способствовать углублению и укреплению братской дружбы Армении и России. Ибо никто более, чем мы сами, не может быть озабочен обеспечением лучшего будущего для наших стран – России и Армении. Мы обязаны думать о наших детях.

ВЯЧЕСЛАВ КОВАЛЕНКО

Чрезвычайный и Полномочный Посол Российской Федерации в Республике Армения

ЯРКИЙ, КРАСОЧНЫЙ ФЕСТИВАЛЬ

Ярким, красочным Гала-концертом подытожил свою работу Второй республиканский фестиваль русской песни “Песня – мост дружбы”. Фестиваль, который без преувеличения на целый 2012 год охватил всю Армению. В разнообразных фестивальных мероприятиях приняли участие около 400 тысяч школьников республики. Во всех школах были проведены Дни русского языка и русской культуры, романтические вечера русской поэзии, костюмированные литературные и музыкальные композиции, театральные и кукольные представления и т.д.

С большим удовольствием ребята приняли участие в конкурсе на лучшее исполнение русской песни.

Все это время во всей республике царил русский дух, звучала русская речь и русские песни.

Я хочу от себя и от всей России сказать большое спасибо ребятам, их родителям и учителям.

И еще, я хочу выразить признательность за организацию этого замечательного фестиваля Союзу армян России, уважаемому президенту организации господину Ара Абрамяну, а также его соратникам и Армянскому центру развития русского языка.

Проведение фестиваля стало возможным при поддержке фонда “Русский мир” (РФ), Министерства образования и науки РА, Министерства культуры РА, мэрии города Еревана, Союза композиторов и музыковедов Армении.

От имени Посольства Российской Федерации в Республике Армения я желаю всем участникам, лауреатам фестиваля, их учителям и родителям дальнейших творческих успехов.

Русский язык, русская песня, культура и искусство – мосты, укрепляющие дружбу между нашими народами!

АРМЕН АШОТЯН

Министр образования и науки РА

ПЕСНЯ - ДИАЛОГ ДВУХ КУЛЬТУР

Завершился Второй республиканский фестиваль русской песни общеобразовательных школ Армении “Песня – мост дружбы”. Подведены итоги, на незабываемом Гала-концерте выступили победители.

Культурный форум охватил свыше 400 тысяч учащихся практически из всех школ Армении. Участники фестиваля, а это дети разных возрастов, приятно удивили публику исполнительским мастерством. Самому младшему участнику было всего девять лет. Надо отметить, что наших юных исполнителей объединяло не столько желание победить, сколько чувство большого уважения к русской песне, русской культуре и гордость за свою Родину. Ведь многие любимые в Армении русские песни написаны армянскими композиторами.

С осени 2012 года учащиеся многих школ республики исполняли русские песни, сопровождаемые танцами, играли на музыкальных инструментах. Ребята приобщались к русской культуре, знакомились с русским национальным колоритом. К чему бы не обращались дети и учителя в своем творческо-эмоциональном порыве, будь то организация выставок, постановка танцевальных номеров, воссоздание русских этнографических костюмов - во всем проявлялся диалог двух культур.

На всех мероприятиях исполнялись известные и не очень известные русские песни, звучала классическая, народная, эстрадная музыка - русская и армянская. В рамках Дней русского языка и культуры учащиеся школ нашей страны активно приобщались к духовным ценностям и культурному наследию двух народов, что способствовало повышению интереса к русской культуре и русскому языку, к России – стратегическому партнёру Армении.

Команда профессионалов, вдохновители и организаторы Второго фестиваля “Песня - мост дружбы”, его спонсоры блестяще справилась со сложнейшей задачей по подготовке и проведению фестиваля, дав всем желающим возможность проявить свои таланты.

АСМИК ПОГОСЯН

Министр культуры РА

ФЕСТИВАЛЬ ПОМОГ ПОВЕРИТЬ В СЕБЯ

Поздравляю всех участников Второго республиканского фестиваля русской песни учащихся общеобразовательных школ Армении “Песня–мост дружбы”.

Фестиваль стал праздником музыки, объединяющим страны и поколения, подарил радость встреч с любимыми нестареющими песнями, которые стали классикой отечественной и зарубежной эстрады. Уверена, что фестиваль “Песня – мост дружбы” - незабываемое событие для всех участников, которое останется в их памяти на долгие годы. Надеюсь, он помог многим поверить в себя, подарил яркие впечатления и интересные встречи.

Хочу особо подчеркнуть работу педагогов и родителей, выразить им свою благодарность за неоценимый вклад в сложный и ответственный процесс подготовки детей. Надо отдать должное и школьникам, которые, не жалея сил и времени, работали над организацией и проведением каждого фестивального мероприятия, Дней русского языка и культуры.

Фестиваль русской песни, бесспорно, способствует расширению культурного многообразия и укреплению межкультурного диалога между братскими народами России и Армении.

Желаю всем участникам новых творческих свершений, удачи и оптимизма!

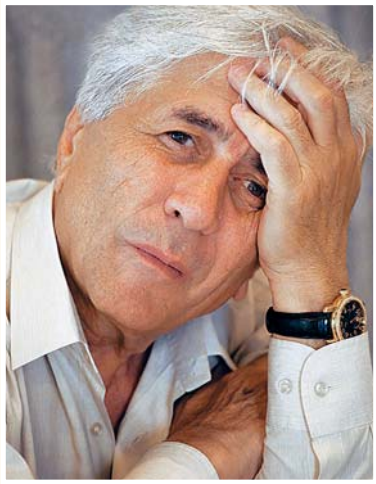

РОБЕРТ АМИРХАНЯН

Председатель Союза композиторов и музыковедов РА, Народный артист Армении, лауреат Государственной премии Армении, профессор, заместитель председателя оргкомитета фестиваля

НА САМОМ ДЕЛЕ ЭТО БЫЛ ПРАЗДНИК...

Пройдет много времени, а в душе моей еще долго будет звучать пение детей. Меня поразило многоцветие их сценических костюмов, представленных во время утренников.

Какие же силы были задействованы здесь, из каких нитей было соткано творчество этих ребят, смело, без всякой искусственности, по–детски непосредственно выходивших на сцену… Все это не могло не вызвать теплого чувства восторга, восхищения. И не имеет значение, происходило все это в городе или далекой деревне. У настоящего таланта нет адреса. Он рождается в неожиданных местах, и порой чем дальше от города, тем ближе к чистому источнику творчества. Даже в самых отдаленных уголках Армении меня поражало чуткое восприятие детьми музыки. Все это ярко было продемонстрировано на школьных сценах столицы и всех регионов нашей республики во время проведения Второго республиканского фестиваля русской песни учащихся общеобразовательных школ Армении “Песня – мост дружбы”.

Хочется от всей души поблагодарить Союз армян России и его президента за проделанную огромную работу, безусловно способствующую расширению русскоязычного пространства в Армении. Поблагодарить и за то, что наши талантливые ребята получили возможность полюбить русский язык, ближе познакомиться с русской песенной культурой, русским национальным колоритом, проявить свою творческую индивидуальность.

Я более чем уверен, что прошедший на одном дыхании фестиваль русской песни не завершен. Не завершен, так как фейерверк исполнительских талантов Гала-концерта показал, что ребята уже сейчас готовятся к следующему фестивалю. Пожелаем им дальнейших успехов.

Спасибо за подаренный взрослым и детям праздник…

МЕЛИК МАВИСАКАЛЯН

Председатель жюри
фестиваля
Народный артист Армении,
композитор

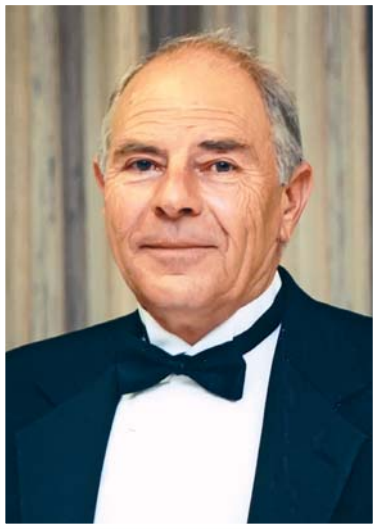

ЛАУРЕАТОВ ОКАЗАЛОСЬ БОЛЬШЕ...

Фестиваль русской песни, уже во второй раз проводимый по инициативе Союза армян России и Армянского центра развития русского языка, стал знаменательным явлением в культурной жизни нашей республики. Он показал, с каким воодушевлением относятся наши школьники к русской песне. Я считаю, что это неслучайно, поскольку связи Армении и России имеют вековую историю. Культуры обоих народов испокон веков оказывали взаимное влияние, что в полной мере относится и к сфере песенного искусства. Тому есть немало примеров. Многие армянские авторы сочиняли музыку на стихи русских поэтов. Большим уважением и популярностью пользуются в России произведения именитых композиторов А.Хачатуряна, А.Бабаджаняна, М.Таривердиева, К.Орбеляна и других, а в Армении с большой любовью воспринимаются русские народные, эстрадные, патриотические и другие песни.

С радостью принял приглашение организаторов фестиваля возглавить его жюри. Фестиваль ярко продемонстрировал одаренность наших школьников и выявил среди них немало подлинно талантливых детей, чем поставил жюри перед решением нелегкой задачи. Мы вынуждены были пересмотреть число лауреатов и призеров, изначально предусмотренное проектом, в пользу участников фестиваля.

Убежден, что фестиваль русской песни с каждым разом будет вызывать все больший интерес у армянских школьников и вносить весомый вклад как в развитие песенного искусства Армении, так и в распространение русского языка в республике.

Желаю дальнейших успехов устроителям фестиваля в их благородной деятельности.

Второй республиканский фестиваль русской песни учащихся общеобразовательных школ Армении

“Песня – мост дружбы”...
Под таким девизом с 1-го августа 2012г. стартовал Второй республиканский фестиваль русской песни учащихся общеобразовательных школ Армении.

Инициаторы:

- Общероссийская общественная организация “Союз армян России”;
- Общественная организация “Армянский центр развития русского языка”;

Частичное финансирование осуществил **фонд “Русский мир” (РФ).**

Цель фестиваля: содействие более активному приобщению школьников Армении к культурным и духовным ценностям русского народа, активизации их интереса к России, русскому языку и русской культуре, повышению имиджа русского языка и русской культуры в республике, сохранению и дальнейшему углублению благоприятного для России общественного мнения, распространению знаний о нашем стратегическом партнере — России.

Фестиваль был посвящен 20-летию принятия Декларации о суверенитете Российской Федерации.

Реализации проекта активно содействовали:

- Министерство образования и науки РА;
- Министерство культуры РА;
- Союз композиторов и музыковедов Армении;
- Мэрия г. Еревана, областные органы местного самоуправления.

Фестиваль был реализован в четыре этапа: подготовительный, школьный, областной, республиканский, а завершился он Гала-концертом лауреатов и призеров.

ПЕРВЫЕ ШАГИ...

Начало. Год 2012-ый,

Июль - август

На первом - подготовительном этапе был сформирован оргкомитет фестиваля. В него вошли представители

- Общероссийской общественной организации “Союз армян России”;
- Армянского центра развития русского языка;
- Министерства образования и науки РА;
- Министерства культуры РА;
- Органов местного самоуправления;
- Союза композиторов и музыковедов РА;
- Музыкального общества Армении.

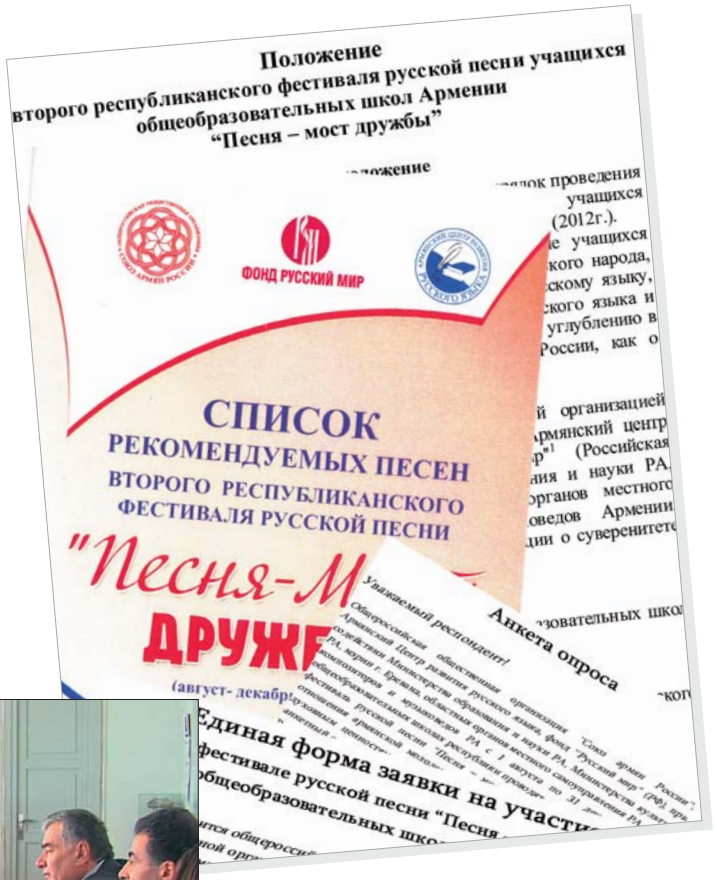

Встречи, встречи, встречи...
Теперь уже с губернаторами.

Были разработаны:

- механизмы реализации проекта фестиваля;
- проведены совещания с сотрудниками проекта, всеми задействованными в нем лицами;
- подготовлен пакет документов: Положение фестиваля, заявка на участие, список рекомендуемых песен и т.д.;
- состоялись встречи с министром образования и науки РА, министром культуры РА и их заместителями, на которых обсуждался весь спектр вопросов реализации проекта;
- организованы встречи с руководителями областей республики.

Двери распахнули школы республики...

Сентябрь – октябрь 2012 г.

ШКОЛЬНЫЙ ЭТАП

Он включал в себя проведение Дней русского языка и русской культуры, конкурс на лучшее исполнение русской песни по следующим жанрам:

- русская народная песня;
- русская патриотическая песня;
- русская эстрадная песня;
- русский романс;
- армянская песня на русском языке.

Цель проведения Дней русского языка и русской культуры:

- повышение интереса школьников к России;
- к русскому языку;
- к русским культурным и духовным ценностям.

В ходе реализации проекта были проведены более 10.000 различных мероприятий: утренники, литературно-музыкальные композиции, вечера поэзии, литературные викторины, круглые столы и т.д., в которых приняло участие около 400.000 школьников. Выпускались стенгазеты как на русском, так и на армянском языках. В них наглядно отображались страницы совместной истории двух народов, их взаимовыручка, литературные связи.

В рамках Дней русского языка и руской культуры был проведен Международный конкурс студентов и школьников на тему: “Армяно-российские вековые связи. Дружба, устремленная в будущее”.

Все мероприятия проводились исключительно на русском языке.

В рамках Дней русского языка и культуры в школе N 5 г. Армавир состоялось открытие компьютерного класса, подаренного Ара Абрамяном. На мероприятии присутствовал также губернатор Армавирской области А. Каграманян.

Раскрываются таланты...

Литературно–музыкальные композиции

Праздник начался...

Они способствовали раскрытию творческого и личностного потенциала учащихся, приобщали ребят к сценическому искусству, давая возможность им проявить артистические таланты.

По ходу реализации этих композиций ребята знакомились с произведениями классиков русской литературы. Звучала прекрасная русская речь, русские песни, исполнялись русские народные танцы. Словом, повсюду был русский дух и пахло Русью...

Созданная атмосфера, развивающая творческие способности учащихся, давала возможность ребятам почувствовать себя артистами, раскрыться в чтении прозы и лирики, игре на музыкальных инструментах, петь так полюбившиеся русские песни.

Вечера поэзии

“Слова имеют собственную душу”.

Б. Брехт

Вечера поэзии акцентировали внимание школьников на вечных и неизменных ценностях русского духа, нашедших свое поэтическое воплощение в лучших произведениях русских поэтов. Звучали стихи Пушкина, Лермонтова, Некрасова, Бунина и других классиков русской поэзии, поэтов Серебряного и 20—го веков - Цветаевой, Ахматовой, Ахмадулиной, Вознесенского, Евтушенко...

Их не только читали — звучали и песни горячо любимых в Армении бардов Владимира Высоцкого, Булата Окуджавы...

Театральные представления

"Театр - это такая кафедра, с которой можно много сказать миру добра".

Николай Гоголь

Сцена из поэмы А.С. Пушкина "Евгений Онегин".

И дети говорили. Говорили на русском языке... Знакомясь с творчеством русских писателей, говорили о добре, о сложных человеческих взаимоотношениях. Входя во вкус сценической игры, талантливо воссоздавали художественные образы, русский быт с присущим ему колоритом.

После этих спектаклей, театрализованных представлений ребята признавались: захотелось открыть Книгу, захотелось читать...

Желающих принять участие в кукольных представлениях всегда было много. И делали это школьники с особой любовью.

Герои сказок узнаваемы...

Всеми любимая сказка "Репка"

Воплощение образов героев русских сказок на школьной сцене придавало особую прелесть проводимым в рамках Дней русского языка и русской культуры фестивальным мероприятиям. Герои сказок "Терем - теремок", "Храбрый заяц", "Царевна - лягушка" и др., исполняемые на русском языке, очень полюбились детям.

Круглые столы

Наиболее полюбившейся формой обмена мнениями, общения для старшеклассников стали проводимые в рамках фестиваля круглые столы.

Не были обойдены вопросы, связанные с необходимостью углубленного изучения русского языка, знакомства с русской культурой.

Как правило, проходили они очень оживленно. Равнодушных не было...

Темы - самые разнообразные: от внутришкольных проблем до более глобальных.

„Умники и умницы“

„Что? Где? Когда?“

Отвечаем на вопросы викторины

Как правило, в подобных викторинах принимают участие самые — самые... Умники и умницы. Но задача - не только продемонстрировать свои познания в области русской истории, культуры, искусства, глубину интеллекта.

Не менее важно сделать это на русском языке. Всей группе...

Завоевываем очередной балл

Коллективный ответ уже готов...

Трудное задание...

Открытые уроки

Мастер-классы, обмен опытом, взаимные прослушивания

Учим и учимся...

Проведенные в рамках фестиваля открытые уроки русского языка, обмен опытом, взаимные прослушивания уроков, мастер-классы в школах с участием лучших русистов республики сыграли стимулирующую роль в повышении квалификации преподавателей.

Международный конкурс студентов вузов и школьников старших классов на лучшее литературное произведение

Тема: „Армяно-российские вековые связи. Дружба, устремленная в будущее“

Заслуженные награды...

Фото на память...

В октябре 2012г. состоялась торжественная церемония награждения победителей.

Конкурс проводился совместно с Министерством по делам Диаспоры РА, Министерством образования и науки РА, вызвав большой интерес у молодежи. В нем приняли участие более 200 конкурсантов не только из Армении...

Награды лауреаты конкурса получили непосредственно от президента Общероссийской общественной организации “Союз армян России” Ара Абрамяна, министра по делам Диаспоры Грануш Акопян, председателя Союза писателей РА Левона Ананяна.

До церемонии награждения один из победителей конкурса Жора Адамян был призван на воинскую службу. Награда была вручена его матери.

Итоги конкурса

Поем и танцуем в честь победителей конкурса

Конкурсные работы показали заинтересованность участников в дальнейшем расширении и углублении взаимоотношений двух наших стран, но, что отрадно, еще и огромную уверенность в незыблемости дружбы наших народов, желание продолжить традиции дедов и отцов, заложенные много веков назад.

Приветствовали победителей лауреаты Первого республиканского фестиваля. Тем самым была заложена преемственность фестивальных традиций.

Выставки репродукций известных русских художников

В Дни русского языка и русской культуры школьники организовали выставки репродукций произведений русских художников.

Среди ребят тоже были будущие художники. Они представили на суд посетителей и свои собственные работы.

Неподдельный интерес вызывали предметы русского и армянского национального колорита, сделанные руками школьников.

СТЕНГАЗЕТЫ

А будущие журналисты соревновались в издании стенгазет. И конечно же на русском языке.

Конкурс на лучшее исполнение русской песни

"... Русские песни ... – без сомнения заслуживают большого внимания: они память нашего давно минувшего, они – хранилище русской народности".

Н.А. Некрасов

Второй республиканский фестиваль русской песни поразил числом школьников, проявивших свои вокальные возможности. Только на школьном этапе в различных мероприятиях (в конкурсе песен, музыкальных композициях, разнообразных представлениях, хоровых исполнениях и т.д.) приняли участие около 100 тыс. исполнителей.

На этом этапе было более 7000 победителей. Затем для отбора наилучших вокалистов до областных туров были проведены районные. В результате жесткого отбора в областные туры прошли 800 школьников.

В школьных конкурсах победа давалась с большим трудом

Праздник дружбы

Ноябрь 2012г.

От школьного этапа – к областному ...

В настоящий праздник дружбы вылились областные туры фестиваля. Огромные, красочно убранные, переполненные зрителями залы областных Домов культуры едва вмещали желающих. В каждой области в конкурсах принимали участие от 60 до 80 исполнителей. Конкурсы начинались исполнением гимнов Армении и России. Затем повсеместно звучал гимн фестиваля “Дай руку, мой верный друг”, созданный композитором Робертом Амирханяном и подаренный им первому фестивалю.

Состоялся он 17 декабря 2012г. в концертном зале им. Арно Бабаджаняна.

Время волнений и трепетных ожиданий...

Радость и удивление зрителей вызывали великолепное исполнение русских песен, умение передать их задушевность и глубину, а также правильное произношение русских слов. В областном туре, как и в школьных конкурсах, жюри приходилось долго и тщательно обсуждать каждого конкурсанта. В итоге в республиканский тур прошло 80 человек.

Представляется исполняемая песня

Продолжаем соревноваться...

Команда победителей областного тура Араратской области после награждения

Республиканский, завершающий...

Концертный зал им. А. Бабаджаняна

17 декабря 2012 г.

Несмотря на аномальную погоду, снегопады и снежные заносы на дорогах, на республиканский конкурс приехали не только все победители областных туров, но и огромная армия их болельщиков: родители, педагоги, знакомые, друзья. На сей раз республиканскому жюри пришлось очень потрудиться, чтобы вынести справедливое решение.

Талантливых исполнителей было так много, что членами жюри, с согласия фонда “Русский мир” (РФ), было пересмотрено число лауреатов и призеров фестиваля. Вместо 15 лауреатов, предусмотренных Договором Гранта, ими стали 19 школьников, а вместо 5 призеров — 8 участников республиканского тура.

тура фестиваля

Республиканского
тура фестиваля

тура фестиваля

Республиканского
тура фестиваля

Председатель Армянского центра развития русского языка, руководитель проекта фестиваля Агаян Владимир обобщает итоги республиканского тура

А это строгое жюри…

Гала-концерт

Концертный зал “Арам Хачатурян”

7 февраля 2013г.

Исполнителю песни “День Победы” аплодируют стоя

Своим присутствием его почтили президент РА Серж Саргсян с супругой, член Совета Федерации Федерального Собрания Российской Федерации Артур Чилингаров, Чрезвычайный и Полномочный Посол РФ в республике Армения Вячеслав Коваленко, министры и губернаторы Республики Армения, представители творческих союзов РА, представители российского бизнеса и российских общественных организаций.

Президент Союза армян России Ара Абрамян подводит итоги фестиваля

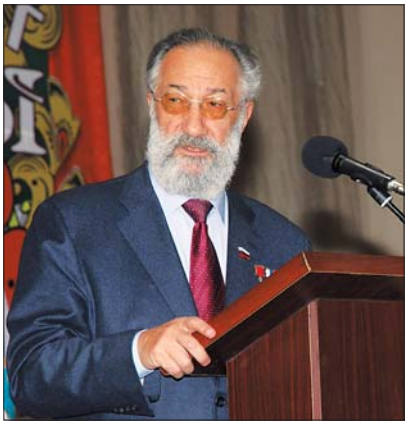

Лауреатов приветствует член Совета Федерации Федерального Собрания Российской Федерации, Герой Советского Союза и Герой России Артур Чилингаров

Выступает Чрезвычайный и Полномочный Посол Российсской Федерации в Армении Вячеслав Коваленко

Хор исполняет гимн фестиваля “Дай руку, мой верный друг”

На сцене - лауреаты и призеры Второго республиканского фестиваля русской песни учащихся общеобразовательных школ Армении “Песня - мост дружбы” после награждения

Награды победителям вручили Ара Абрамян, Артур Чилингаров и Вячеслав Коваленко

Взгляд лауреатов и призеров на фестиваль...

“Лучшее, что есть в жизни человека - это его дружба с другими людьми”.

А. Линкольн

Григорян Диана

Школа им. Маштоца г. Чаренцаван

Котайкской области

“Благодаря фестивалю я выучила много песен на русском языке, приобрела новых друзей и имела счастье второй раз выйти на большую сцену”.

В исполнении Дианы звучит песня “Ах, эти тучи в голубом”.

“Все человечество – одна семья. Народы – члены этой большой семьи. И цель у них одна, и у каждого свой вклад, чтобы сделать счастливым каждого и счастье всех разделить на каждого...”

Ованнес Туманян –

великий армянский писатель

Алексанян Аргишти

Средняя школа им. Г. Ованнисяна села Даларик Армавирской области

“Приняв участие во Втором республиканском фестивале русской песни “Песня - мост дружбы”, получил большое удовольствие и обрел надежду, что в будущем этот диплом лауреата поможет мне дойти до больших вершин”.

Аргишти исполняет песню “Эй джан, Ереван”.

“Самый прекрасный подарок, сделанный людям после мудрости, это дружба”.

Ф. Ларошфуко

Алоян Эрик

Основная школа N 155
г. Ереван

“Фестиваль помог мне приобрести новых друзей. Для меня было огромной честью встретиться с такими известными людьми, как Ара Абрамян, Артур Чилингаров. Я не представлял себе, что когда-нибудь мне предоставится возможность стоять на сцене Большого зала “Арам Хачатурян”. Я очень благодарен всем организаторам фестиваля”.

Любимый романс Эрика “Гори, гори моя звезда”.

“Изучение и сохранение русского языка является не праздным занятием, но насущной необходимостью” .

А. Куприн

Ачикян Размик

Школа N 1
г. Гавар Гегаркуникской области

“С первого класса, когда мы стали изучать русский язык, я очень полюбил его. Он очень красивый, благозвучный, песенный. Я очень люблю петь русские песни. Благодарю организаторов этого фестиваля за теплое отношение к нам. Они занимались с нами часами. У нас появилась возможность выступить с такой красивой сцены. С нетерпением жду 3-го фестиваля “Песня - мост дружбы”.

Размик задорно исполняет песню о крокодиле Гене.

“Русский язык – язык, созданный для поэзии, он необычайно богат и примечателен главным образом тонкостью оттенков”.

П. Мериме

Аракелян Арман

Средняя школа им. Г. Кочара Армавирской области

“Я бы хотел, прежде всего, поблагодарить организаторов фестиваля русской песни “Песня – мост дружбы”. На проекте я приобрел много хороших друзей. Участие в нем помогло мне познакомиться с русской культурой поближе и полюбить русский язык еще больше. У меня всегда было желание когда–нибудь спеть на сцене Большого концертного зала “Арам Хачатурян”. Фестиваль предоставил мне такую возможность.

С нами работала отличная команда, которая уделяла каждому участнику особое внимание. Я уверен, что этот фестиваль самый справедливый и непредвзятый”.

Песню “День Победы” в исполнении Армана зал слушал стоя

“Слово – великое оружие жизни”.

В. Короленко

Бабаян Рубен

Старшая школа N 182
г. Ереван

“Участие в фестивале мне многое дало. Прежде всего мне выпала возможность выступить на одной из лучших сцен Армении. А еще, фестиваль больше приблизил меня к русской культуре. Для меня было огромной честью получить звание лауреата. Впечатления неописуемые. И, пожалуй, самое главное то, что я понял, какой мощной силой обладает слово. Особенно – русское.

Я бы хотел поблагодарить организаторов и инициаторов фестиваля, которые оказали нам огромную поддержку на протяжении всего проекта”.

Всех растрогала исполненная Рубеном песня “Дорогие мои старики”

“Музыка не может мыслить, но она может воплощать мысль”.

Рихард Вагнер

Беджанян Арутюн

Старшая школа г. Ноемберян Тавушской области

“Фестиваль “Песня-мост дружбы” дал мне понять, прочувствовать глубокий смысл русских песен. Их пели, с ними воевали и стали бессмертными наши отцы и деды. Теперь я знаю - мой прадед не пропал безвестно, а живет в духовном мире этих песен”.

В исполнении Арутюна звучит песня “Смуглянка”.

“Велика созидающая сила русского языка” .

В. Белинский

Карапетян Ованнес

Старшая школа N 1
г. Гюмри

“Я счастлив, что участвовал в фестивале. Благодарен организаторам и спонсорам, которые проделали огромную работу в распространении русского языка и русской культуры в Армении. Фестиваль внес большой вклад в укрепление дружбы между двумя народами”.

В исполнении Ованнеса звучит всеми любимая песня “Подмосковные вечера”

“Дружба – это священное слово,
это святое чувство” .

Э. Боэси

Карапетян Моника

Основная школа N 50
г. Ереван

“Я участвую в фестивале во второй раз. Фестиваль русской песни дал мне возможность подружиться с ребятами, которые так же как и я, любят петь и слушать русскую музыку. Я исполнила русскую народную песню “А я чайничала”. Русская народная песня, как и душа русского народа, открыта, добра и прекрасна”.

Под исполнение песни “А я чайничала” лихо отплясывали танцоры

“Самая прочная дружба почти всегда завязывается в тяжелую для друзей годину”.

Ю. Колтон

Айрапетян Гор

Старшая школа N 119
г. Ереван

“Благодаря фестивалю я познакомился с юными музыкантами и исполнителями. С некоторыми из них мы стали хорошими друзьями. Любой конкурс является своего рода школой. Во время подготовки к фестивалю я ближе познакомился с истоками возникновения дружбы между нашими народами. Это были очень трудные для Армении времена. И на самом деле “Друзья познаются в беде”. Я бы очень хотел, чтобы фестиваль был продолжен. Не могу описать, что почувствовал, когда дошел до Гала-концерта и получил возможность стоять на одной сцене с уважаемыми гостями. Хотел бы также отметить, что был рад возможности дать интервью нескольким телеканалам. Впечатления от фестиваля неописуемы”.

В исполнении Гора звучит песня “Калинка”

“Знание языков - показатель культуры и веское свидетельство высокой любви к своим истокам.”

Р. Гамзатов

Ованнисян Гаяне

Старшая школа N 16
г. Ереван

Гаяне исполнением песни “Гляжу в озера синие” покорила слушателей

“Фестиваль “Песня – мост дружбы” дал мне шанс проявить себя. Фестиваль помог мне понять, что такое дружба между двумя народами, и, что мы - молодежь объязаны ее укреплять. Во время конкурса я почувствовала то, чего никогда не чувствовала прежде. Это было осознание победы. Но эту победу я разделила с друзьями. Мы были счастливы и полны надежды, что нам еще предстоит пройти долгий путь вместе.

Любовь к нашим армянским песням помогла мне глубже воспринимать душу русской. И еще, я поняла, чем больше языков знает человек, тем он богаче.

И конечно же, я хочу сказать огромное спасибо за то, что нас с песней провели по мосту дружбы.

“Музыка есть сокровищница,
в которую всякая национальность вносит свое,
на общую пользу”

П. Чайковский

Овсепян Гегам

Средняя школа им. Туманяна
г. Арташат Араратской области

Исполнение Гегамом песни трубадура вызвало большое оживление в зале

“Я имел возможность участвовать в фестивале русской песни “Песня – мост дружбы”, исполнив “Песню Трубадура”. Я очень обрадовался, когда на областном этапе получил шанс попробовать свои силы в республиканском туре. Узнав о своей победе, я убедился, что Господь любит меня. Он благословил мой путь, который ведет меня в мир музыки. Я начал усиленно готовиться к первому в моей жизни Гала-концерту. Я испытывал огромное волнение от мысли, что буду выступать на такой сцене. Для меня было огромной честью выступить перед президентом нашей республики, президентом “Союза армян России” и другими важными гостями. Я никогда не забуду те моменты, которые пережил на протяжении всего фестиваля. За это время я приобрел много друзей. Я бы хотел поблагодарить свою учительницу русского языка Наиру Борисовну, организаторов фестиваля г-на Вл. Агаяна, а также Дж. Овумян, Н. Даниелян”.

“Музыка — это язык души; это область чувств и настроений; это — в звуках выраженная жизнь души”.

Александр Серов

Маргарян Айк

Основная школа N 132
г. Ереван

“Для меня фестиваль “Песня – мост дружбы” - это во–первых, знакомство с культурой русского народа, во–вторых, дух соперничества и уйма положительных эмоций.

Прикосновение к культурам разных народов делает человека душевно богаче, добрее, а, главное, снимает духовные границы между людьми.

Фестиваль послужил сближению наших народов в культурной сфере. Я открыл для себя песни и традиции великой культуры.

Я благодарен организаторам фестиваля в лице г–на Ара Абрамяна за то, что нам предоставилась возможность выступить и проявить себя”.

Песня “Темная ночь” в исполнении Айка напомнила о военных буднях

“Русский язык – это прежде всего Пушкин – нерушимый причал русского языка”.

А.Н. Толстой

Мовсесян Марианна

Основная школа N 122
г. Ереван

“Я много раз участвовала в песенных конкурсах, но фестиваль русской песни стал первым, где я удостоилась звания лауреата. И поэтому он имеет для меня особое значение. Конкурс песни не только развивает пение, но и способствует повышению грамотности владения русским языком. За три месяца я приобрела много новых друзей. Я очень рада, что приняла участие в фестивале.

Для меня было огромной честью стоять на большой сцене страны, среди многих талантливых детей. Сбылось мое заветное желание. Пение в моей жизни занимает огромное место, но я также большое внимание уделяю русскому языку, и была приятно удивлена, что дети, приехавшие из отдаленных районов нашей республики, так хорошо владеют русским. Я надеюсь, что подобные мероприятия будут проводиться неоднократно, и наши армянские школьники и в дальнейшем получат шанс участвовать в этом празднике музыки, дружбы и русской речи”.

Песня “Расскажите птицы” в прекрасном исполнении Марианны

“Песня была для армянина надеждой, была на протяжении веков символом свободы, символом потерянной и вновь обретенной Родины".

М. Дудин

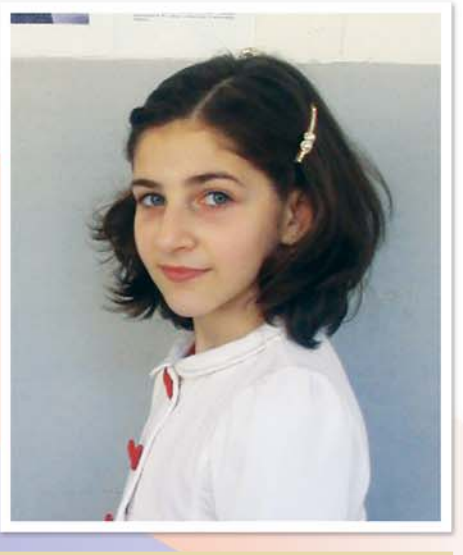

Погосян Ани

Школа N 1
г. Капан, Сюникской области

Ани задушевно исполнила песню мамонтенка

“Я очень люблю петь армянские песни. Наш народ поет свои песни в беде, в радости, в борьбе. Наверное поэтому я полюбила и русские песни. В них тоже отражается душа русского народа. Участие в фестивале русской песни "Песня - мост дружбы" дало мне возможность выступить на лучших сценах Армении. Получила диплом, удостоилась звания лауреата фестиваля "Песня - мост дружбы". Познакомилась с добрыми, хорошими людьми, приобрела новых подруг. Появилась мечта выступить в Кремле”.

“Высокая культура, которую выработал армянский народ за долгие века своего самостоятельного существования, драгоценный вклад Армении в общую сокровищницу человечества" .

В. Брюсов

Погосян Арман

Школа N 6
г. Гюмри , Ширакской области

В исполнении Армана звучит песня “Раскинулось море широко”

“К участию в фестивале русской песни “Песня – мост дружбы” меня вдохновила учительница. Это мое первое выступление на такой большой сцене, которое придало мне уверенность и доставило огромное удовольствие. Я решил продолжить свой путь в вокальной сфере, и, на ряду с многими представителями разных народов, внести свой вклад в развитие вокального искусства. Выражаю свою большую благодарность организаторам проекта”.

Музыка — истинная всеобщая человеческая речь”.

К. Вебер

Джагинян Джульетта

Основная школа N 130
г. Ереван

“Люблю сцену, люблю русский народ и русский язык. Выступала на многих сценах, хотя этот концерт с его сердечными участниками и теплыми зрителями меня очень удивил. Я не представляла, что участники из разных регионов Армении могут так чисто и красиво петь на русском языке. Сейчас они стали моими друзьями.

Видя и чувствуя все это, я ощущаю гордость, что я армянка и живу в Армении.

Я была удивлена, услышав возгласы из зала: “Вот тебе и Катюша”.

Песня “Катюша” в оригинальном исполнении Джульетты

***“Музыка — единственный всемирный язык,
его не надо переводить,
на нем душа говорит с душою” .***

Б. Ауэрбах

Саакян Нарек

*Средняя школа им. Степана Шаумяна
г. Степанаван Лорийской области*

“Я очень рад, что участвовал в фестивальном конкурсе “Песня - мост дружбы” и был признан победителем в эстрадном жанре. Во время конкурса я познакомился со многими участниками и приобрел новых друзей. Вместе со всеми победителями я тоже участвовал в Гала-концерте. Там нам вручили дипломы лауреата и подарки”.

Песня “Крылатые качели” в исполнении Нарека - самого юного участника

“Вся прелесть музыки — в мелодии”.

Йозеф Гайдн

Симонян Анаит

Основная школа N 132
г. Ереван

В ярком исполнении Анаит и ее подруг звучит песня “Волшебник-недоучка”

“Я приобрела огромный опыт работы на сцене. Научилась быть раскованной. Мне очень по душе мелодичность русской песни, поэтому я с удовольствием приняла участие в конкурсе. Хочу, чтобы подобные конкурсы проводились чаще. Для меня было огромной честью предстать перед такой аудиторией. Когда мои друзья узнали о моих успехах, безумно обрадовались за меня и выразили желание участвовать в следующий раз. Мне очень понравился этот фестиваль”.

Через годы, через расстояния,
На любой дороге, в стороне любой
Песне ты не скажешь – до свидания,
Песня не прощается с тобой...

Из песни А. Островского
на слова С. Острового

Абраамян Ани

Основная школа N 2
г. Ехегнадзор, Вайоц Дзорской области

“Фестиваль, несомненно, мне очень понравился. Можно сказать, что он был необходим в моей жизни, потому что помог понять и оценить армяно-российскую дружбу, ближе познакомиться с русской культурой, с русским словом. А главное, пообщаться с задорностью, задушевностью и прелестью русской песни. И поэтому, с большим удовольствием спела попурри из русских песен”.

В исполнении Ани звучит попурри из русских песен

Как затянет, как зальется
Песней русскою народ,
И откуда что берется,
Прямо к сердцу так и льнет.

И. Скорик

Дегоян Лиана

Школа N 1,
с. Сарухан, Егегкуникская область

Песня военных лет “Синий платочек” звучит в исполнении Лианы

“Я получила огромное удовольствие от исполнения замечательной песни “Синий платочек”, ставшей любимой не только для русского народа. Приняв участие в фестивале “Песня – мост дружбы”, приобрела хороший опыт, познакомилась со многими талантливыми ребятами, с которыми подружилась. Фестиваль прошел на славу, и я безумно рада, что мне выпала возможность принять в нем участие. Жюри оказалось очень справедливым. Победили лучшие из лучших. Надеюсь, фестиваль будет продолжительным, и мне выпадет шанс вновь в нем участвовать.

Выражаю свою благодарность меценату Ара Абрамяну, при помощи которого состоялся фестиваль”.

“Музыка — это откровение более высокое, чем мудрость и философия”.

Людвиг Бетховен

Галечян Анжела

Основная школа N 2
г.Абовян, Котайкской области

“Я очень рада, что мне предоставилась возможность участия в фестивале русской песни. Я очень люблю музыку. Она помогает мне правильно строить отношения с людьми, быть доброй, отзывчивой, искренней. На фестивале я обрела опыт выступления на большой сцене перед огромной аудиторией, и для меня это очень важно, так как я мечтаю стать певицей. Я благодарна организаторам фестиваля”.

Анжела исполняет песню “Осень”

“Нет музыки слаще, чем ангельские голоса ребятишек, если не особенно вслушиваться в произносимые ими слова”.

Л. Смит

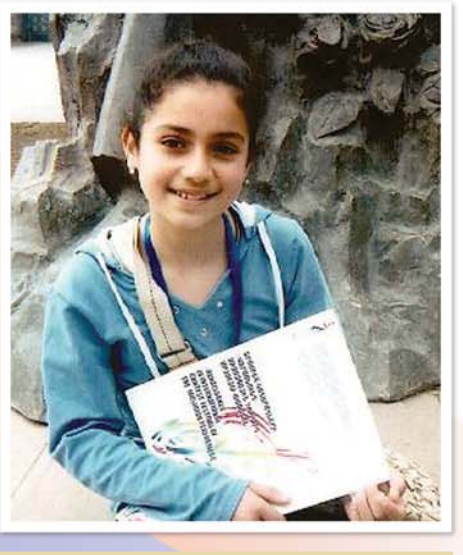

Мартиросян Сирвард

Основная школа N 4
Араратской области

Романс “Белой акации гроздья душистые” в исполнении Сирвард

“Моя короткая жизнь связана с музыкой. Я не раз участвовала в различных музыкальных конкурсах. Но в конкурсе, где все поют на русском, я участвовала впервые. Это было очень волнительно - петь на русском языке, да еще русский романс. Мало было петь, нужно было все прочувствовать. Мне пришлось много поработать, чтобы дойти до финала.

Я благодарна всем организаторам за такое мероприятие, которое еще на шаг приблизило детей–армян к русскому искусству, к русскому языку.

Спасибо за то, что мое исполнение было отмечено. Желаю всем нам новых творческих взлетов и побед”.

“Музыка побуждает нас красноречиво мыслить”.

Р. Эмерсон

Микаэлян Нарек

Средняя школа N 2 им. Г. Магакяна, с. Мргашат, Армавирской области

“В этом году я во второй раз участвовал в конкурсе русской песни "Песня - мост дружбы".

Мне очень нравятся песни на русском языке. Я получил большое удовольствие, выступая на Гала-концерте. Сам концерт произвел на меня огромное впечатление. Было видно, что у нас в Армении любят и умеют петь по-русски. Я хочу поблагодарить всех организаторов этого мероприятия.

Большое вам СПАСИБО”!

В исполнении Нарека звучит романс “Гори, гори моя звезда”

“Русский язык в умелых руках и в опытных устах – красив, певуч, выразителен, гибок, послушен, ловок и вместителен”.

А.И. Куприн

Мкртчян Роберт

Школа N 1 им. Нерсеса Аштаракеци, г. Аштарак, Арагацотнской области

“Я очень благодарен русскому языку, так как через него я близко познакомился с русскими песнями, и не только... Знание русского языка помогло мне принять участие в фестивале русской песни. Фестиваль дал веру в себя, обогатил опытом, расширил кругозор, и, что самое главное, я нашел новых и очень хороших друзей, в которых нуждается любой человек”.

Песня “Там за туманами” в исполнении Роберта и его новых друзей

“Нам дан во владение самый богатый, меткий, могучий и поистине волшебный русский язык” .

К.Г. Паустовский

Торозян Вардуи

Основная школа N 128
г. Ереван

“Фестиваль “Песня - мост дружбы ” стал для меня настоящим праздником. Он подарил мне много тепла и доброты. И кроме того, а это самое главное, у меня появились новые друзья. Я очень люблю петь, особенно русские песни. Я получила эту возможность. Пение доставляет мне большое удовольствие. Организаторы фестиваля очень постарались, чтобы нам всем было празднично и хорошо. Я никогда не забуду их и буду помнить и любить”.

В задушевном исполнении Вардуи звучит песня “Пушинка белая”

“Музыка — народная потребность”.

Л. Бетховен

Саргсян Зоя

Школа N 1
село Малишка Вайоц Дзорской области

“Приняв участие во Втором республиканском фестивале русской песни учащихся общеобразовательных школ Армении “Песня – мост дружбы”, который был проведен Общероссийской общественной организацией “Союз армян России”, я удостоилась специального приза.

Фестиваль подарил мне много радости, помог приобрести хороших друзей. Также прибавил смелости, опыта в преодолении различных трудностей. Я бы хотела отметить, что чувство любви к русскому языку и русской песне значительно возросло, и что немаловажно, меня начали узнавать в родном селе.

Бесконечно благодарна организаторам проекта, всем тем, кто так терпеливо работал со мной.

Мое сердце переполняет радость!

Ставшая народной песня “Смуглянка” в исполнении Зои

ДОРОГОЙ ЧИТАТЕЛЬ!

Теперь Ты знаешь как прошагал по всей нашей стране Второй республиканский фестиваль русской песни учащихся общеобразовательных школ Армении “Песня – мост дружбы”, с какой любовью и теплотой звучали русское слово и русская песня, и с какой готовностью откликнулись школьники, их родители, учителя на инициативу общероссийской общественной организации “Союз армян России”, Армянского центра развития русского языка и фонда “Русский мир” (РФ).

Фестиваль, поистине, повсеместно становился ярким праздником дружбы двух наших народов, демонстрацией крепости духовного моста между Арменией и Россией.

Успеху фестиваля содействовала активная пропаганда всего процесса реализации проекта СМИ республики.

О фестивале создан 55-ти минутный видеофильм.

Дорогой друг!

Мы надеемся, что фотоматериал, размещенный в альбоме, сумел убедительно показать – русский язык, русская культура, русская песня всегда были и будут близки нашему народу. Свидетельство тому атмосфера, царившая в школах республики на протяжении всех фестивальных месяцев.

Наши контакты:

г. Ереван, ул. Теряна 69

тел.: (37410) 51 04 42

(37410) 51 04 40

факс: (37410) 51 04 41

эл. почта: vladis@netsys.am

miriam_gyulishyan@yahoo.com